



## Autoridades competentes en los territorios según la Ley 2126 de 2021



Los principios rectores que orientan cualquier actuación de las Comisarías de Familia en la realización de cualquier acción en el ámbito de las atribuciones que le confiere la Ley en cada región del país, entre los cuales se deben tener en cuenta los siguientes puntos al iniciar las diferentes rutas de atención:

## ➔ Atención diferenciada e interseccional

Deberán garantizar la aplicación del enfoque diferencial e interseccional, considerando las necesidades y situaciones particulares de los territorios y de los grupos más vulnerables.

## ➔ Corresponsabilidad

La familia, la sociedad y el Estado son responsables de manera conjunta de prevenir y erradicar la violencia en el contexto familiar, así como de restablecer, reparar, proteger y garantizar los derechos de sus integrantes.

## ➔ Coordinación

Todas las entidades que tengan dentro de sus funciones la atención a víctimas de violencia por razones de género en el contexto familiar y víctimas de otras violencias en el contexto familiar, deberán ejercer acciones coordinadas y articuladas con el fin de brindar atención y protección integral.

Lo anterior direccionado a garantizar el acceso a la justicia por medio de la atención especializada e interdisciplinaria.

La competencia de las comisarías de familia será única y exclusivamente para conocer los casos de **violencia en el contexto familiar**, cometida por uno o más miembros del núcleo familiar contra uno o más integrantes del mismo, aunque no convivan bajo el mismo techo.

También en ejercicio propio de sus funciones, deberán **fijar cuota provisional de alimentos para adultos mayores** en los términos del art. 34 A de la Ley 1251 de 2008, adicionado por el art. 9 de la Ley 1850 de 2017.



# Competencia subsidiaria

Los comisarios/as de familia asumirán competencia solamente en los municipios **en donde no exista defensor/a de familia** designado por el I.C.B.F. evento en el cual podrán conocer de las siguientes, excepto la de-claratoria de adoptabilidad de NNA:

- ➔ Todas las funciones establecidas para el defensor/a de familia en el art. 82 del C.I.A.
- ➔ La conciliación que deberá provocar **dentro del PARD**, en caso de que se evidencie vulneración de derechos de NNA, susceptibles de conciliación, según lo previsto en el Parágrafo 1º del art. 100 del C.I.A.
- ➔ La conciliación que deberá adelantar cuando dentro de la **verificación de garantía de derechos**, se determina que es un asunto susceptible de conciliación, prevista en el Parágrafo 3º del art. 52 del C.I.A.
- ➔ La conciliación de cuota alimentaria prevista en el art. 111 del C.I.A.



Cuando en un mismo municipio **confluyan comisario/a de familia y defensor/a de familia**, la ruta de atención será la siguiente.



### El comisario/a de familia:

- ➔ Conocerá de la vulneración o amenaza de derechos que se presente **respecto de NNA dentro del contexto de la violencia familiar**, excepto cuando se trate de cualquier forma de violencia sexual.
- ➔ Conocerá en los casos donde además de la violencia sexual en el contexto familiar contra el NNA, **se hayan presentado hechos de violencia contra uno o varios integrantes adultos de su núcleo familiar**.

### El defensor/a de familia:

- ➔ Conocerá cuando la vulneración o amenaza de derechos de NNA, se suscite en **cualquier otro contexto distinto de la violencia familiar**.
- ➔ Será competente respecto de cualquier forma de **violencia sexual, sin importar quien cometa la vulneración**.
- ➔ **Si en el mismo núcleo familiar, otros NNA son víctimas de violencia distintas a la sexual**, asumirá competencia frente a todos ellos.



En virtud de los principios de corresponsabilidad y del interés superior de los NNA, cuando un **comisario/a de familia o defensor/a de familia**, conozca de casos distintos a los de su competencia, verificará la garantía de derechos y si es necesario iniciará el PARD, ordenando las medidas de

protección y de restablecimiento provisionales y deberá remitir al competente a más tardar al **tercer día hábil siguiente** a partir de la fecha en que tuvo conocimiento de la vulneración.

Las remisiones injustificadas entre autoridades, serán sancionadas conforme lo establece el Código General Disciplinario, así como cualquier actuación administrativa que obstaculice, retarde o deniegue la prestación del servicio de las comisarías de familia o defensorías de familia.

Los alcaldes municipales y distritales no podrán asignar funciones o responsabilidades que no sean afines a las asignadas en la ley 2126 de 2021 a los Comisarios de Familia.



## Factores de competencia territorial a tener en cuenta

- ➔ Toda persona que sea víctima de violencia en el contexto familiar, podrá pedir **ante cualquier comisaría de familia** una medida de protección inmediata.
- ➔ Si la petición de medida de protección se realiza en una comisaría de familia, **distinta al lugar donde se encuentre el domicilio de la víctima**, este deberá avocar conocimiento y adoptar las medidas de protección provisionales a que haya lugar, para luego enviarla a la autoridad competente.

- ➔ Si en el Municipio **no hay comisaría de familia**, el competente para conocer será el **Juez Civil Municipal o Promiscuo Municipal**.
- ➔ Cuando la **Fiscalía General de la Nación**, conozca de delitos originados en violencia dentro del contexto familiar, éste o la víctima podrá solicitar al **Juez de Control de Garantías** la imposición de las medidas de protección consagradas en el art. 17 de la Ley 1257 de 2008.
- ➔ Cuando sea puesto en conocimiento de las **comisarías de familia** un caso de violencia en el contexto familiar acaecido en las **comunidades indígenas**, asumirá competencia y podrá decretar cualquier medida de protección establecida en la Ley 2126 de 2021, observando el enfoque diferencial y el diálogo intercultural.

## Competencias que asumen otras autoridades, a partir de las derogatorias que hace la Ley 2126 de 2021 en su art. 48



- 1 El reconocimiento de hijo extramatrimonial. (art. 109 del C.I.A.)**  
Le corresponde al **defensor/a de familia, o al inspector/a de Policía**.  
El comisario/a de familia conocerá, sólo cuando asume la competencia subsidiaria.
- 2 Autorización de Trabajo para Adolescentes. (art. 113 del C.I.A.)**  
Le corresponde al **inspector/a de trabajo**, a solicitud de los padres, del respectivo representante legal o del defensor/a de Familia. A falta del inspector de trabajo, la autorización será expedida por el **alcalde municipal**.
- 3 Sanción para contravenciones de policía cometidas por adolescentes. (art. 190 del C.I.A.)**  
Le corresponde al **alcalde municipal**.

Las conciliaciones se pueden llevar a cabo en los centros de conciliación públicos o privados y ante el defensor/a de familia.

## Autoridades presentes por departamentos

### 1. Autoridades presentes en el departamento de Córdoba:

#### Montería

ENTIDAD	DIRECCIÓN	TELÉFONO	CORREO ELECTRÓNICO	HORARIO DE ATENCIÓN
Fiscalía General de la Nación	Carrera 3 #10-54 Piso 1 Oficina de Bienes - Antiguo Hospital San Jerónimo Barrio Buenavista	604 7848917 Ext. 45640		Lunes a viernes de 8:00 a.m. - 12:00 m. y 2:00 p.m. - 6:00 p.m.
Defensoría del Pueblo	Calle 22 #8b-20 Regional Córdoba	310 8539347		
Comisaría de Familia	Carrera 14 #1 Sur-43 Urbanización Los Araújos	(604) 7832656	<a href="mailto:comisariadefamilia@alcaldiamonteria.gov.co">comisariadefamilia@alcaldiamonteria.gov.co</a>	Lunes a viernes de 8:00 a.m. a 12 m. y 2:00 p.m. a 5:00 p.m.
ICBF	Carrera 9 # 10 - 26 Urbanización Samaria Frente al Colegio COMFACOR	(604)783 68 49 - (604) 783 70 67Ext: 469016 - 469111 - 469125		Lunes a viernes 08:00 a.m. a 05:00 p.m. (Jornada Continua)
Casas de Justicia	Carrera 14 #1 Sur-43 Urbanización Los Araújos	7910110		Lunes a viernes de 8:00 a.m. a 12:00 m. y de 2:00 p.m. a 5:00 p.m.
Secretaría de la Mujer	Secretaría de Mujer, Género y Desarrollo Social	(57) 7848940	<a href="mailto:contactenos@cordoba.gov.co">contactenos@cordoba.gov.co</a>	

#### Hospitales y Centros de salud

INSTITUCION O ESTABLECIMIENTO	DIRECCION	TELEFONO
Hospital San Jerónimo de Montería E.S.E.	Carrera. 14 #22-50 Costa de Oro	7958135
E.S.E El Amparo	Calle 22 #4w-15	Barrio El Amparo

INSTITUCION O ESTABLECIMIENTO	DIRECCION	TELEFONO
El Dorado	Carrera. 18w #26-48	Barrio El Dorado
Rancho Grande	Manzana 49 Lote 1	Barrio Rancho Grande
Simón Bolívar	Manzana E Lot 1b	Barrio Simón Bolívar
Villa Margarita	Manzana 32 Lot 2b	Barrio Villa Margarita
Mogambo	Manzana 46 Lot 1b	Barrio Mogambo
La Candelaria	Calle 3 #26-08	Barrio La Candelaria
Edmundo López	Dg 12 #18-07	Barrio Edmundo López
Seis De Marzo	Calle 13 #19-16	Barrio Seis De Marzo
Camilo Torres Consulta Externa	Carrera. 18 #5-04	Barrio Camilo Torres
Camilo Torres Urgencias	Carrera. 18 #5-04	Barrio Camilo Torres
Canta Claro	Manzana 120 Lot 4b	Barrio Canta Claro
La Granja	Dg 12 Transversal 6 Esquina	Barrio La Granja
Sucre	Calle 43 # 1c - 04	Barrio Sucre

### Montelíbano

ENTIDAD	DIRECCIÓN	TELÉFONO	CORREO ELECTRÓNICO	HORARIO DE ATENCIÓN
Fiscalía General de la Nación	Calle 22 No. 11-74, Unidad, Caf – Montelíbano	60(4) 7848917 Extensión, 45608	dirsec.cordoba@fiscalia.gov.co	Lunes a viernes de 8:00 a.m. - 12:00 m. y 2:00 p.m. - 6:00 p.m.
Comisaría de Familia	CARRERA 6 23 15	324 6811454	<a href="mailto:comisariadefamilia@montelibano-cordoba.gov.co">comisariadefamilia@montelibano-cordoba.gov.co</a>	
ICBF	Calle 14 # 4 - 30 Barrio Loma Fresca, Montelíbano - Córdoba	57(604) 772 23 03 - 57(604) 772 23 04 Ext: 474000 – 474004		Lunes a viernes 08:00 a.m. a 05:00 p.m. (Jornada Continua)
Casas de Justicia	NO CUENTA CON EL SERVICIO			
Secretaría de la Mujer	NO CUENTA CON EL SERVICIO			

### Hospitales y Centros de salud

INSTITUCION O ESTABLECIMIENTO	DIRECCION	TELEFONO
E.S.E. Hospital Montelíbano	Carrera 5#23-144	7626639
Fundación Panzenú	Casa Betanci	7723500
Casa Betanci	Casa Betanci	

INSTITUCION O ESTABLECIMIENTO	DIRECCION	TELEFONO
Clínica Mina	Km 20 Carretera S.O.	
IPS Montelíbano	Calle 17 # 11-61	7811342
Clínica Vivir Ltda.	Carrera 6 # 14-57	7721409
I.P.S. Susalud Integral & Cia. Ltda.	Carrera 6 Numero 14-86	7720387
IPS Pérez y Pérez Ltda.	Calle 18 N. 7 - 190	3136831496
Centro De Especialistas San Jorge Ltda.	Calle 17a # 8-85 Barrio San Luis	7627588
Clínica Regional del San Jorge I.P.S. Sa	Calle 17 # 3-107	7721565
Medicina Integral - Sede Montelíbano	Carrera 4 No. 14 - 43	312 687 59 98
IPS Medicina Vital Ltda.	Manzana 15 Lot 4 Urb. San Francisco Sr 1	3145649739
Salud Córdoba IPS Montelíbano	Carrera 6 No 14 75	7626366
Promotora Medica y Odontológica de Antioquia S.A	Calle 18 N. 5-20	7721245
Promedan IPS Montelíbano	CALLE CENTRAL ENTRE LA 5ª Y La 6ª	7721245
Famisalud IPS S.A.S	Carrera 7ª N.13-117 Barrio Calle Nueva	3003546417
Enfermeros en Casa 24 Horas	Carrera 5 No. 14 - 77, Barrio Centro	7722539 – 3218514930
Labvy S.A.S	Carrera 9 N. 15-20	7627407 - 3004913919 – 3006718888
Humalib S.A.S - Montelíbano	Calle 17 N 11-10	762 56 12
Semillas de Amor IPS S.A.S	Urbanización Altomira1 Casa 3c	7624543
Crece y Sonreír Unidad Integral de Rehabilitación	Calle 1 Casa 25 Barrio Valle Lindo	3013752121
Crece Y Sonreír Unidad Integral De Rehabilitación S.A.S	Calle 1 Casa 25	3013752121
Cooperativa De La Red De La Salud	Carrera 5 A No. 23 - 144	(097) 6573174
Coopersalud IPS Montelíbano	Carrera 5a No. 23 - 144	(097) 6573174

### Tierralta

ENTIDAD	DIRECCIÓN	TELÉFONO	CORREO ELECTRÓNICO	HORARIO DE ATENCIÓN
Fiscalía General de la Nación	Calle 6 N.14 - 51 Barrio Centro		<a href="mailto:decor.etierralta@policia.gov.co">decor.etierralta@policia.gov.co</a>	24 horas
Fiscalía General de la Nación	Calle 15 No. 14-106 Barrio San Roque	60(4) 7848917 Extensión, 46306	<a href="mailto:dirsec.cordoba@fiscalia.gov.co">dirsec.cordoba@fiscalia.gov.co</a>	Lunes A viernes De 8:00 A.M. A 12:00 M. Y De 2:00 P.M. A 6:00 P.M.

ENTIDAD	DIRECCIÓN	TELÉFONO	CORREO ELECTRÓNICO	HORARIO DE ATENCIÓN
Comisaría de Familia	Carrera 16 N.8 40	4 777 1553-4 777 1553	comisariadefamilia@tierralta-cordoba.gov.co	
ICBF	Calle 7 # 12 - 56 Barrio 20 De Julio, Tierralta - Córdoba	57(604) 777 12 77 Ext: 473001 - 473009 - 479009		Lunes A viernes 08:00 A.M. A 05:00 P.M. (Jornada Continua)
Casas de Justicia	NO CUENTA CON EL SERVICIO			
Secretaría de la Mujer	NO CUENTA CON EL SERVICIO			

### Hospitales y Centros de Salud

INSTITUCION O ESTABLECIMIENTO	DIRECCION	TELEFONO
E.S.E Hospital San José De Tierralta	Calle 5#8-10 Barrio El Prado	9407771160
Institución Prestadora De Servicios De Salud Indígena Manexka IPS	Calle 4 N. 13 - 25	7687617
IPS Caprecom Establecimiento Penitenciario Tierralta	Km 25 Vereda Santana Vía Urrea	7684444
Fundación Solidaria Fundasolidaria I.P.S.	Calle 5 # 10-11	7777382
Fundación Solidaria I.P.S	Calle 5 No 11 - 10	7771382
IPS Tierralta	Calle 61 # 4-60	7811342
Salud Tierralta IPS E.U	Calle 5 Numero 13-05	7771636
Salud Tierralta IPS Eu	Calle 5 Numero 13-07	7687537 – 3145882531
Fundación Educación Desarrollo Salud Techo Y Paz.	Calle 5 Carrera 11	3135157584
Fundación Educación Desarrollo Salud Techo Y Paz	Calle 5 Carrera 11	3135157584
Fundenal IPS S.A.S	Calle 5 Numero 11-72	3114299968
Fundenal I.P.S S.A.S	Calle 5 Numero 11-72	3114299968
Óptica Luz Tierralta	Carrera 17 N 4-17	7687624
Fundación Salud Integral De Colombia IPS	Calle 8 # 12 -40	768 54 27
Fundación Sistemas y Métodos Integrales De Colombia	Calle 8 N. 12 - 40	768 54 27
Huellas Tierralta	Cr. 15 No. 2-44	7835747 – 3205720434

### Puerto Libertador

ENTIDAD	DIRECCIÓN	TELÉFONO	CORREO ELECTRÓNICO	HORARIO DE ATENCIÓN
Fiscalía General de la Nación	Calle 10 No. 18-59	60(4) 7848917 Extensión, 46260	dirsec.cordoba@fiscalia.gov.co	LUNES A VIERNES DE 8:00 A.M. A 12:00 M. Y DE 2:00 P.M. A 6:00 P.M. FINES DE SEMANA Y FESTIVOS SEGÚN TURNO DE DISPONIBILIDAD (8:00 A.M. A 12:00 M. Y DE 2:00 P.M. A 6:00 P.M.)
Comisaría de Familia	Carrera 9 15 70 Barrio Palmira	573103979-3103979416	guille.leontoro@gmail.com	
ICBF	Calle 14 # 4 - 30 Barrio Loma Fresca, Montelíbano - Córdoba	57(604) 772 23 03 - 57(604) 772 23 04 Ext: 474000 – 474004		Lunes a viernes 08:00 a.m. a 05:00 p.m. (Jornada Continua)
Casas de Justicia	NO CUENTA CON EL SERVICIO			
Secretaría de la Mujer	NO CUENTA CON EL SERVICIO			

### HOSPITALES Y CENTROS DE SALUD

INSTITUCION O ESTABLECIMIENTO	DIRECCION	TELEFONO
E.S.E Camu Divino Niño	Carrera. 9 #17-80	3215234188 - 3215232948
Fundación Solidaria Salvo de Bijao	Carrera 9 #9-31	7725248 -3205325145
Clínica Bijao IPS Ltda.	Calle 13D N.10-12B/ 7 septiembre Puerto Libertador -Córdoba	7727077
IPS Prevensalud de la Costa S.A.S.	Carrera 9 # 13-54 B. El Progreso	7726072
IPS Prevensalud de la Costa S.A.S	Carrera 9 # 13-54	7726072

### San José de Ure

ENTIDAD	DIRECCIÓN	TELÉFONO	CORREO ELECTRÓNICO	HORARIO DE ATENCIÓN
Fiscalía General de la Nación	Estación De Policía Ure, Barrio Rabolargo Calle Principal	3128589844	decoure@policia.gov.co	24 horas

ENTIDAD	DIRECCIÓN	TELÉFONO	CORREO ELECTRÓNICO	HORARIO DE ATENCIÓN
Comisaría de Familia	Carrera 3 N. 5 17	3114328098, 3017837845	<a href="mailto:alcaldia@sanjosedeure-cordoba.gov.co">alcaldia@sanjosedeure-cordoba.gov.co</a>	Lunes a viernes de 8 a.m. a 12 p.m. y 2 p.m. a 6 p.m.
ICBF	Calle 14 # 4 - 30 Barrio Loma Fresca, Montelíbano - Córdoba	57(604) 772 23 03 - 57(604) 772 23 04 Ext: 474000 - 474004		Lunes a viernes 08:00 a.m. a 05:00 p.m. (Jornada Continua)
Casas de Justicia	NO CUENTA CON EL SERVICIO			
Secretaría de la Mujer	NO CUENTA CON EL SERVICIO			

### Hospitales y Centros de Salud

INSTITUCION O ESTABLECIMIENTO	DIRECCION	TELEFONO
Prevenir de la Costa IPS Eu	Calle. 1 n. 2 - 30 Centro	3135149213
IPS San José De Ure S.A.S.	Carrera 6 No 3-41 Local 1	3135421146

### San Pelayo

ENTIDAD	DIRECCIÓN	TELÉFONO	CORREO ELECTRÓNICO	HORARIO DE ATENCIÓN
Fiscalía General de la Nación	Estación De Policía San Pelayo, Carrera 7 No. 05-06 Barrio Centro		<a href="mailto:decor.esanpelayo@policia.gov.co">decor.esanpelayo@policia.gov.co</a>	24 horas
Comisaría de Familia	Carrera 6 N 6 0 0	3103687848	<a href="mailto:comisariadefamilia_sanpelayo@outlook.es">comisariadefamilia_sanpelayo@outlook.es</a>	Lunes a viernes de 8 a.m. a 12 p.m. y 2 p.m. a 5 p.m.
ICBF	Calle 12 # 10 B - 34 Barrio La Esperanza, Cereté - Córdoba	57(604) 774 91 11 - 57(604) 774 91 12 Ext: 471004 - 471006		Lunes a viernes 08:00 a.m. a 05:00 p.m. (Jornada Continua)
Casas de Justicia	NO CUENTA CON EL SERVICIO			
Secretaría de la Mujer	NO CUENTA CON EL SERVICIO			

### Hospitales y Centros de salud

INSTITUCION O ESTABLECIMIENTO	DIRECCION	TELEFONO
E.S.E Camu de San Pelayo	San Pelayo	(4)7740564
E.S.E Camu San Pelayo - Puesto De Salud de Buenos Aires	Corregimiento De Buenos Aires-San Pelayo	(4)7740564
E.S.E Camu San Pelayo - Puesto de Salud Bongamella	Corregimiento De Bongas Mellas	(4)7740564
Puesto de Salud de la Madera	Corregimiento De La Madera	(4)7740564
E.S.E Camu San Pelayo - Puesto de Salud de Caño Viejo Valparaíso	Corregimiento De Caño Viejo Valparaíso	(4)7740564
Puesto De Salud Del Obligado	Corregimiento De El Obligado	(4)7740564
E.S.E Camu San Pelayo - Puesto De Salud de las Guamas	Corregimiento De Las Guamas	(4)7740564
E.S.E Camu San Pelayo - Puesto de Salud de Puerto Nuevo	Corregimiento De Puerto Nuevo	(4)7740564
E.S.E Camu San Pelayo - Puesto de Salud de San Isidro	Corregimiento De San Isidro	(4)7740564
E.S.E Camu San Pelayo - Puesto de Salud de Sabana Nueva	Corregimiento De Sabana Nueva	(4)7740564
E.S.E Camu San Pelayo - Puesto de Salud de Carrillo	Corregimiento De Carrillo	(4)7740564
E.S.E Camu San Pelayo Urgencias	Carrera 8l # 2-35	7633300
E.A.T. Vivir Con Salud I.P.S.	Carrera 7 # 4-51	7633203

### Valencia

ENTIDAD	DIRECCIÓN	TELÉFONO	CORREO ELECTRÓNICO	HORARIO DE ATENCIÓN
Fiscalía General de la Nación	Calle15 N.11 - 18 B/ Centro	3104510332	<a href="mailto:decor.evalencia@policia.gov.co">decor.evalencia@policia.gov.co</a>	24 horas
Comisaría de Familia	Carrera 15 Este 2 A 11 Sur	3114122412, 7773077, 3017196123	<a href="mailto:comisariadefamilia@valencia-cordoba.gov.co">comisariadefamilia@valencia-cordoba.gov.co</a>	Lunes a viernes de 8 a.m. a 12 p.m. y 2 p.m. a 5 p.m.
ICBF	Calle 7 # 12 - 56 Barrio 20 De Julio, Tierralta - Córdoba	57(604) 777 12 77 Ext: 473001 - 473009 - 479009		Lunes a viernes 08:00 a.m. a 05:00 p.m. (Jornada Continua)
Casas de Justicia				



ENTIDAD	DIRECCIÓN	TELÉFONO	CORREO ELECTRÓNICO	HORARIO DE ATENCIÓN
Secretaría de la Mujer	NO CUENTA CON EL SERVICIO			

**Hospitales y Centros de salud**

INSTITUCIÓN O ESTABLECIMIENTO	DIRECCION	TELEFONO
E.S.E. Hospital Sagrado Corazón De Jesús - Valencia	:Calle 12 N.8-99	(4)7773141 - 094-7773140
Unidad Médica Del Alto Sinú IPS Ltda.	Calle 12 9 175	3114069818
Fundación Salud Integral De Colombia IPS Valencia	Barrio 6 De enero Villa Mateo	768 54 27
Puesto De Salud Mata De Maíz	Mata De Maíz	7773140
Soluciones En Salud IPS	Calle 10 # 16-28 Barrio San José	7787525 – 3105482642
Clínica Futuro IPS. S.A.S.	Calle 11 N°11-79 Barrio Nazaret.	7851666 – 3012138961

# Enfoque de género para la atención de víctimas de Violencia Basada en Género



## 1. Herramientas para la no revictimización de víctimas de Violencia Basada en Género.

Existen diversas herramientas y enfoques que se utilizan para la no revictimización de víctimas de Violencia Basada en Género (VBG). Empleando la estrategia de la acción sin daño, la cual se compone de las siguientes calidades:

**1 Entrevistas semiestructuradas:** Los profesionales que trabajan con víctimas de VBG deben ser capacitados en realizar entrevistas con un enfoque de trauma. Esto implica crear un entorno seguro y comprensivo, permitiendo que la víctima cuente su historia a su propio ritmo y sin ser juzgada.

**2 Lenguaje sensible y no culpabilizador o revictimizante:** Es importante utilizar un lenguaje que evite culpabilizar a la víctima. Se deben evitar preguntas o afirmaciones que sugieran que la víctima provocó la violencia o que la responsabilicen por lo sucedido.

**3 Escucha empática:** Los profesionales deben mostrar empatía y comprensión hacia las experiencias de la víctima. Escuchar activamente, validar sus sentimientos y mostrar respeto puede ayudar a que la víctima se sienta segura y apoyada. Hacer preguntas abiertas y permitir que la víctima desarrolle su historia a su propio ritmo. Evita interrumpir o juzgar, y muestra comprensión y respeto hacia sus experiencias y emociones.

**4 Derivación y acceso a recursos:** Es fundamental brindar información y orientación sobre los recursos disponibles, como líneas de ayuda, refugios, servicios de asesoramiento legal y apoyo psicosocial. Esto puede ayudar a la víctima a tomar decisiones informadas y acceder al apoyo necesario. Proporciona información clara y precisa sobre los servicios disponibles, u otras organizaciones especializadas en la atención a víctimas de VBG. Es importante asegurarse de que la víctima tenga acceso a recursos y opciones para su seguridad y bienestar.



**5 Enfoque multidisciplinario:** Trabajar en equipo con profesionales de diferentes áreas, como personal de salud, servicios sociales, abogados y organizaciones de apoyo, puede ayudar a proporcionar una respuesta integral y coordinada a las víctimas de VBG.

**6 Sensibilización y capacitación:** La sensibilización y la capacitación en género y VBG son herramientas clave para prevenir la revictimización. Esto implica educar a los profesionales y a la sociedad en general sobre las causas y las consecuencias de la VBG, así como sobre cómo abordarla de manera adecuada.

**7 Confidencialidad y seguridad de la información:** Es esencial garantizar la confidencialidad y la seguridad de la información de las víctimas. Se deben establecer protocolos claros para proteger la privacidad y evitar la filtración de información que pueda poner en peligro la seguridad de la víctima.

**8 Crear un entorno seguro:** Se debe partir de un ambiente seguro, el cual es fundamental establecer un entorno confidencial para la entrevista, donde la víctima se sienta cómoda y protegida. Asegúrate de que la entrevista se realice en un lugar privado, donde la víctima se sienta segura y pueda expresarse libremente.



**9 Evitar la revictimización:** El enfoque de "Acción sin daño" busca evitar la revictimización de las personas que han sufrido violencia. Evita hacer preguntas que puedan culpar a la víctima o que puedan hacerla sentir avergonzada o culpable. En su lugar, enfócate en brindar apoyo, información y opciones para su recuperación.

**10 Respeto a la autonomía:** Reconoce y respeta la autonomía de la víctima. Permite que tome decisiones informadas sobre su propia vida y proceso de recuperación. Brinda opciones y apoyo, pero evita imponer decisiones o soluciones.



## II. Incorporación del enfoque de género en la atención a víctimas de VBG.



La incorporación del enfoque de género en la atención a las víctimas de Violencia Basada en Género (VBG) es fundamental para comprender y abordar adecuadamente las causas y consecuencias de la violencia.

A continuación, algunas maneras de implementarlo.

**1 Sensibilización y capacitación:** Es importante proporcionar capacitación y sensibilización a los profesionales que trabajan con víctimas de VBG, incluyendo personal médico, psicólogos, trabajadores sociales, abogados y agentes de seguridad. Esto les ayudará a comprender las dinámicas de género, los roles sociales, los estereotipos y las desigualdades que contribuyen a la violencia.

**2 Análisis de la VBG como categoría:** Es necesario analizar y comprender cómo el género influye en la violencia. Esto implica reconocer que la VBG es una manifestación de desigualdad de poder y discriminación basada en el género. El análisis de género permite identificar patrones, factores de riesgo y consecuencias específicas para las víctimas.

**3 Atención centrada en la víctima:** El enfoque de género implica una atención centrada en las necesidades y experiencias de las víctimas. Esto implica escuchar activamente, mostrar empatía y respeto, y adaptar los servicios de apoyo para satisfacer las necesidades específicas de las víctimas, considerando su contexto sociocultural.

**4 Abordaje de estereotipos de género:** Es importante desafiar los estereotipos de género y los roles tradicionales que perpetúan la violencia. Los profesionales deben ser conscientes de sus propios sesgos y prejuicios de género, y trabajar para evitarlos al interactuar con las víctimas.

**5 Perspectiva interseccional:** La incorporación del enfoque de género en la atención a las víctimas de VBG también implica considerar otras dimensiones de la identidad, como la etnia, la condición socioeconómica, la orientación sexual, la discapacidad, entre otros. La interseccionalidad reconoce que las experiencias de las víctimas son moldeadas por múltiples formas de opresión y discriminación.

**6 Empoderamiento y participación:** Promover el empoderamiento de las víctimas implica involucrarlas activamente en la toma de decisiones y en la planificación de su propia atención. Esto implica brindarles información, apoyo y recursos para que puedan recuperar el control sobre sus vidas y superar la violencia.



**7 Prevención y promoción del cambio social:** La incorporación del enfoque de género también implica abordar las causas subyacentes de la VBG y promover cambios sociales y culturales. Esto implica trabajar en la prevención de la violencia, educar a la comunidad sobre la igualdad de género y promover relaciones saludables y respetuosas.

### III. Aspectos clave de los delitos de violencias contra las mujeres

Frente a los delitos que se cometen cuyo determinante son las violencias contra las mujeres, puede resultar del ejercicio de análisis multifactorial los siguientes elementos que resultan importantes para el estudio del abordaje de los hechos victimizantes:

**1 Género como factor subyacente:** Los delitos surgidos desde las violencias contra las mujeres se caracterizan por ser perpetrados debido al género de las víctimas, entendido este, desde los prejuicios y estereotipos que giran en torno a las vivencias asociadas al hecho de “ser mujer”. Estos delitos están arraigados en desigualdades de poder, normas de género nocivas que perpetúan la discriminación y la violencia.

**2 Tipos de violencia:** Los delitos de violencia contra las mujeres pueden manifestarse de diversas formas, como violencia doméstica, agresión sexual, acoso, violencia en el noviazgo, trata de personas con fines de explotación sexual, matrimonio forzado, mutilación genital femenina, entre otros. Es importante reconocer que estos delitos pueden ocurrir tanto en el ámbito privado como en el público.

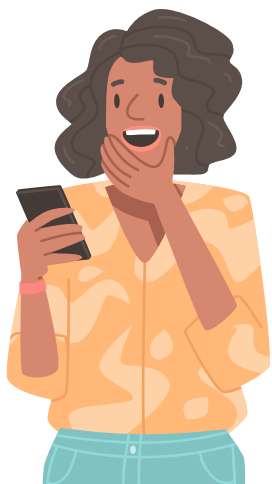

**3 Impacto en las víctimas:** Estos delitos tienen un impacto profundo en la vida de las víctimas, tanto a nivel físico como psicológico y emocional. Pueden generar lesiones graves, trastornos de estrés postraumático, depresión, ansiedad y otros efectos perjudiciales en la salud y el bienestar de las mujeres. Las violencias pueden tener una implicación en la generación de un subregistro originado desde la falta de denuncia por parte de la víctima.

**4 Subregistro y falta de denuncias:** Los factores asociados a la falta de denuncia pueden deberse al miedo a represalias, la falta de confianza en el sistema de justicia, la vergüenza, la estigmatización y la dependencia emocional o económica del agresor. Es esencial fomentar un entorno seguro y de confianza para que las víctimas se sientan empoderadas para denunciar estos delitos. De lo contrario, estas actuaciones u omisiones pueden desencadenar en un factor de impunidad que es un legitimador para el sujeto activo de las violencias.



**5 Ciclo de violencia:** Los delitos de violencia contra las mujeres a menudo se caracterizan por un ciclo de violencia que puede repetirse y perpetuarse a lo largo del tiempo. Este ciclo incluye fases de tensión, explosión y reconciliación, y puede ser difícil para las víctimas romper el ciclo debido a diversos factores, como el miedo, la dependencia económica o la falta de apoyo.



**6 Marco jurídico y de protección:** Muchos países han promulgado leyes y políticas específicas para abordar los delitos de violencia contra las mujeres. Estas leyes suelen incluir medidas de protección para las víctimas, órdenes de alejamiento, servicios de apoyo y acceso a la justicia. Sin embargo, es importante garantizar que estas leyes se implementen de manera efectiva y que las víctimas tengan acceso real a la protección y justicia.

**7 Prevención y concienciación:** Además de abordar los delitos una vez que han ocurrido, es fundamental trabajar en la prevención de la violencia contra las mujeres. Esto implica educar y sensibilizar a la sociedad sobre la igualdad de género, promover relaciones sanas y respetuosas, y abordar los estereotipos de género y las normas culturales que perpetúan la violencia.

## Prevención de la violencia institucional como mecanismo para erradicar la revictimización



## ¿Cuándo se puede determinar que existe violencia institucional?

- ▶ Cuando la acción u omisión de las autoridades encargadas de la atención a las mujeres víctimas, cause o amenacen con causar daño psicológico como resultado de actos de discriminación que les impidan a las mujeres obtener una efectiva protección.
- ▶ Cuando se colocan obstáculos para acceder a la justicia y los funcionarios ocasionan daños de cualquier índole, de modo tal que se reproduce la violencia contra las mujeres.
- ▶ Cuando la víctima recibe un trato inadecuado por parte del sistema judicial, desde el mismo momento en que acude a poner en conocimiento la respectiva denuncia.  
Cuando la respuesta que se espera de las autoridades frente al amparo de los derechos que busca la víctima, no es satisfactoria y confirma patrones de desigualdad y discriminación en contra de esta población.
- ▶ Cuando se omite el deber judicial de aplicar el enfoque diferencial con perspectiva de género en todos aquellos casos donde se sospeche una posible situación de violencia de género.
- ▶ Cuando dentro del trámite conciliatorio, el conciliador/a no indaga si existe algún antecedente de violencia intrafamiliar que no se haya advertido en la solicitud inicial, y se omite el deber de informar a la víctima sobre el derecho que le asiste a no ser confrontada con su victimario.



## ¿Qué reglas señala la Corte Constitucional, deben tener en cuenta las autoridades al momento de abordar el conocimiento de casos de violencia de género?



- 1 El proceso de las medidas de protección y el trámite de cumplimiento se debe dar en un término razonable para evitar nuevos hechos de violencia.
- 2 Permitir a las mujeres el acceso a la información sobre el estado de la investigación para que ejerzan su derecho a la defensa.
- 3 Las y los funcionarios encargados de la ruta de atención deben ser imparciales, asegurando que sus decisiones no se basen en preconcepciones sobre la forma en que debe actuar una víctima de violencia o la gravedad de los hechos para que se reconozca como una agresión.
- 4 Los derechos reconocidos en la Ley 1257 de 2008 como el de elegir no ser confrontada con su agresor, deben ser garantizados en todos los procedimientos administrativos y judiciales para su protección y atención.
- 5 Las medidas de protección deben ser las idóneas para eliminar la violencia o la amenaza denunciada, atendiendo la modalidad del daño y recurriendo a cualquier tipo de medidas para conjurar la situación de violencia o su riesgo.

**Instrumentos jurídicos que reconocen que la violencia contra la mujer constituye una violación de los derechos humanos y de sus libertades fundamentales e imponen la obligación a los Estados para prevenir, erradicar y sancionar tales conductas:**

### En el marco de la Organización de Naciones Unidas (ONU) :

- Convención sobre la eliminación de todas las formas de Discriminación contra la Mujer, CEDAW, adoptada el 18 de diciembre de 1979.
- Declaración sobre la Eliminación de la Violencia contra de la Mujer, adoptada por la Asamblea General el 20 de diciembre de 1993.

### En el marco de la Organización de Estados Americanos (OEA):

- La Convención Americana sobre Derechos Humanos, adoptada el 22 de noviembre de 1969.
- La Convención Interamericana para Prevenir, Sancionar y Erradicar la Violencia Contra la Mujer, "Convención de Belém do Pará", adoptada el 9 de junio de 1994.

El derecho fundamental a una vida libre de violencia implica, desde su dimensión positiva, el deber judicial de aplicar el enfoque diferencial con perspectiva de género en todos aquellos casos en los cuales se tenga sospecha de una posible situación de violencia de género.

Para no ejercer violencia institucional y erradicar la revictimización, la o el juez ordinario debe desplegar toda actividad investigativa en aras de garantizar los derechos en disputa y la dignidad de las mujeres, así como analizar los hechos, las pruebas y las normas con base en interpretaciones sistemáticas de la realidad, de manera que en ese ejercicio hermenéutico se reconozca que las mujeres han sido un grupo tradicionalmente discriminado y como tal, se justifica un trato diferencial.

